

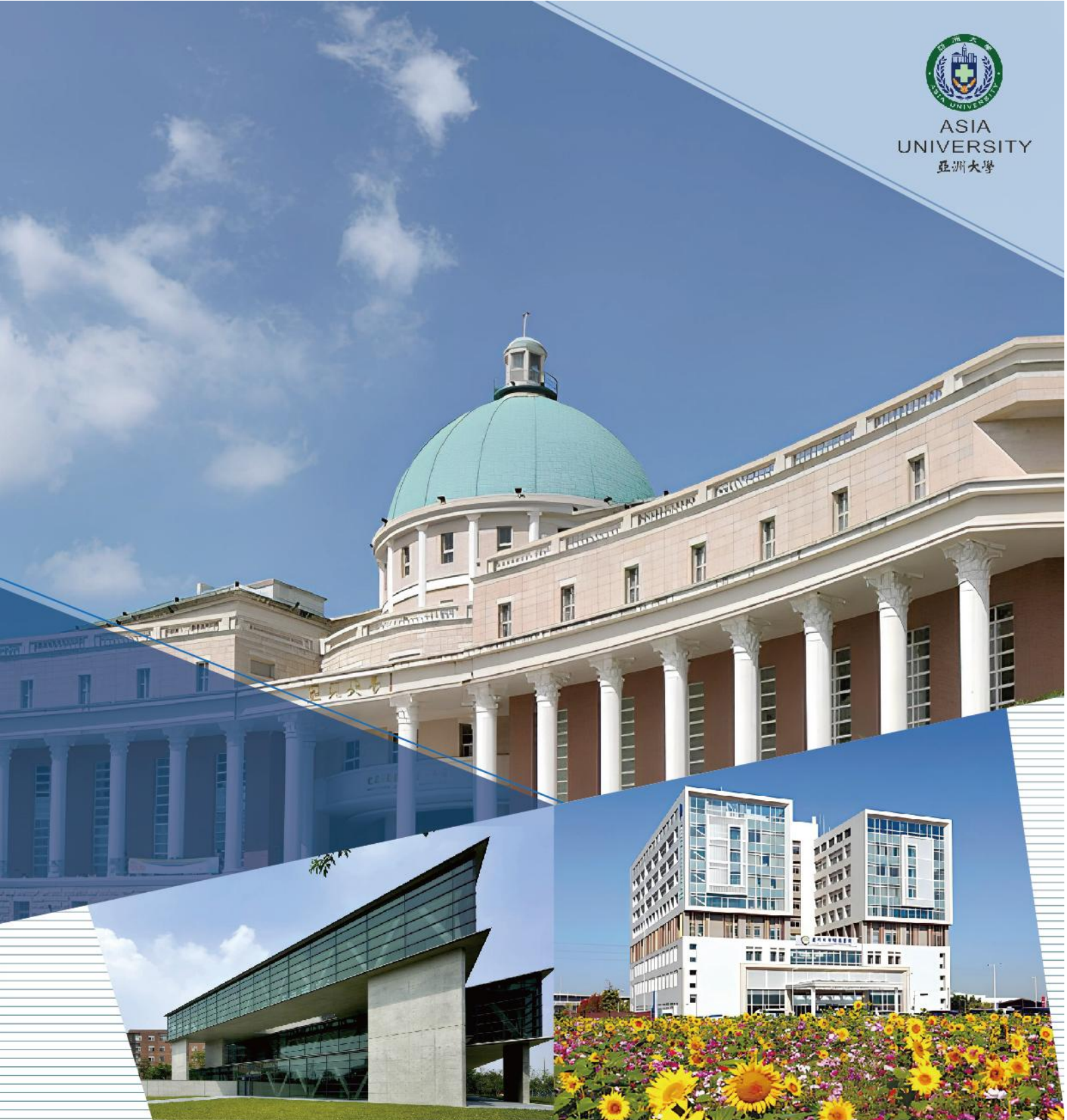

ASIA
UNIVERSITY
亞洲大學



114學年度

重點運動項目績優學生招生簡章

一律採網路報名
需繳交報名費及備審資料

依據中華民國113年12月24日
本校113學年度招生委員會第6次會議通過



招生處網站



招生報名系統



圖：就讀亞大，就是就讀一所「綜合大學」+「醫學大學」+「國際大學」

亞洲大學2024國考通過率高

系別	證照	全國通過率	亞大通過率
聽語系	聽力師	87.61%	100%
聽語系	語言治療師	88.24%	100%
護理系	護理師	49.47%	93.3%
職治系	職能治療師	60.48%	91.17%
視光系	驗光師	22%	88.4%
學士後護理系	護理師	49.47%	86%
物治系	物理治療師	21.41%	73.3%
學士後獸醫系	獸醫師	42.76%	72.73%
幼教系	幼教師	52.2%	71.4%
社工系	社工師	35.69%	40%

資料來源：亞洲大學 2024 年 12 月

QS WORLD UNIVERSITY RANKINGS ASIA | 2025 亞洲大學榮登QS亞洲區大學排行

今年有 984 所大學參與評比，台灣 48 所大學上榜。亞大在亞洲區排第 248 名，國內第 15 名，私校非醫大第一名。

學校	亞洲區排名	全台排名	私大排名
國立臺灣大學	26	1	
國立清華大學	39	2	
國立成功大學	41	3	
國立陽明交通大學	42	4	
國立臺灣科技大學	66	5	
國立臺灣師範大學	79	6	
國立中山大學	83	7	
國立臺北科技大學	91	8	
國立中央大學	112	9	
國立中興大學	120	10	
臺北醫學大學	122	11	1
國立政治大學	123	12	
國立中正大學	189	13	
長庚大學	240	14	2
亞洲大學	248	15	3

資料提供 / 英國高等教育排名機構 Quacquarelli Symonds 2024.11.07

圖：亞洲大學 2024 年國考通過率高，10 項國考證照通過率均高於全國平均值

圖：英國 QS「2025 亞洲最佳大學」排名，亞大名列全台私大第 3 名、非醫科私大第 1 名



圖：亞大校長蔡進發（右 5）、AMD 院士 Ralph Wittig（右 6）等，雙方人員在 AMD 加州總部合影。

本校全面推動國際移動力 318 計畫。

(學生必備 3 種語言、輔助 4 年至少出國 1 次、透過 8 種途徑送學生到國外實習)

新南向築夢，亞大獲高教補助第 1 名(獲准前往印尼設置「臺灣教育中心」)。

亞洲大學設立 12 大研究中心，師生展現辦學特色與成效。

亞洲大學大手筆提高新生獎學金加碼到 480 萬元(含海外雙聯碩、博士助學金)！



圖：亞大校長蔡進發(右 2)、美國哈佛大學醫學院 Alireza Haghighi 教授(右 4)、黃光彩講座教授(右 1)，前往 NVIDIA 總部，與 NVIDIA 創辦人黃仁勳(右 3)，針對智慧醫療領域深入交流。

歡迎加入亞洲大學，成為亞大一家人！

校址：台中市霧峰區柳豐路 500 號 招生諮詢專線：04-23323456#3132~3135 網址：<https://rd.asia.edu.tw>

報名流程及上傳資料

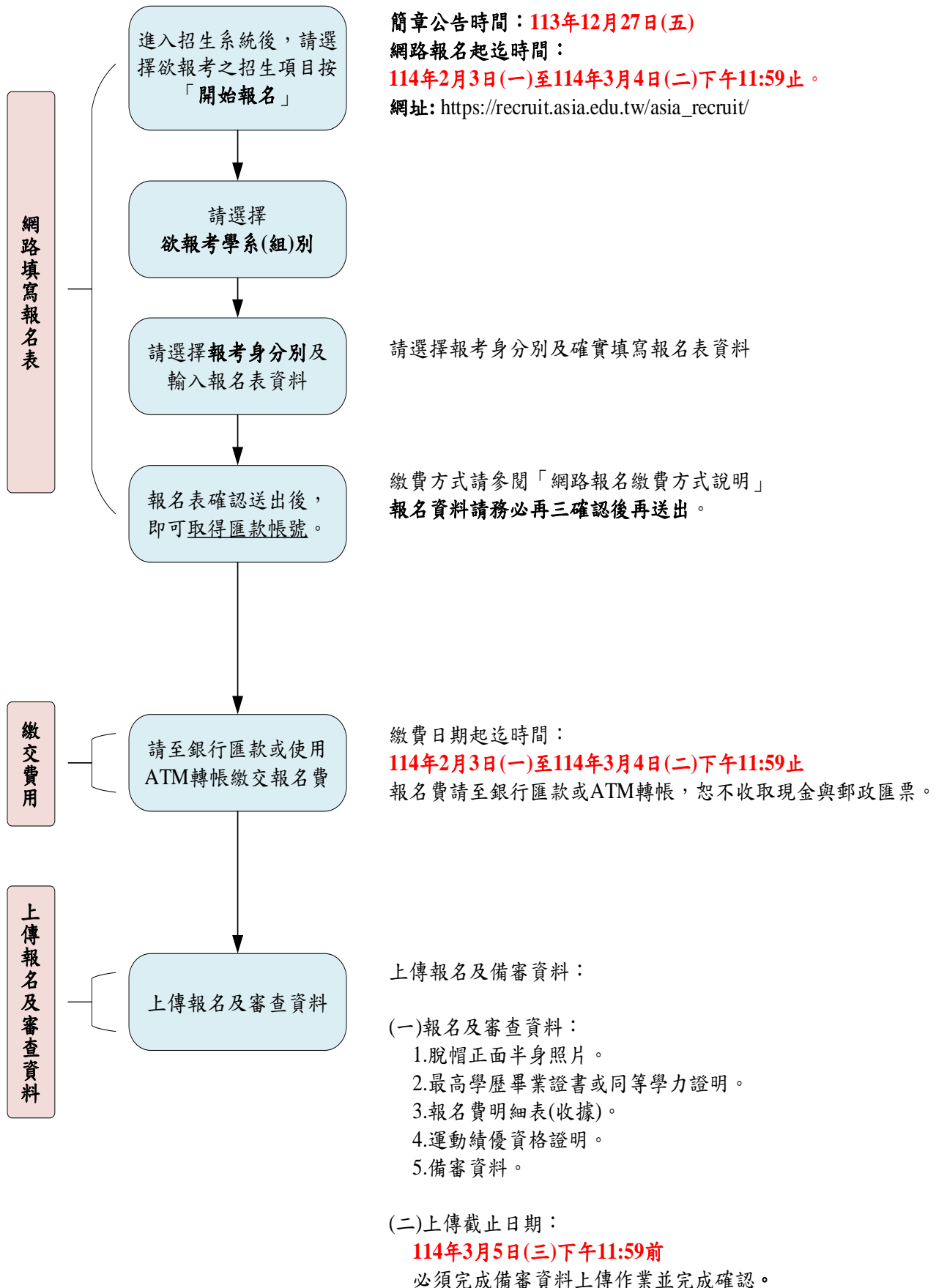

114 學年度重點運動項目績優學生

招生考試重要日程表

項目	作業日程
簡章公告	113年12月27日(五)起
報名暨繳費時間 (一律採網路報名)	114 年 2 月 3 日(一)至 114 年 3 月 4 日(二)下午 11:59 止 報名網址： https://recruit.asia.edu.tw/asia_recruit/
審查資料上傳時間	114 年 2 月 3 日(一)至 114 年 3 月 5 日(三)下午 11:59 止 報名網址： https://recruit.asia.edu.tw/asia_recruit/
報名費	新台幣 1,500 元整
考試日期	114 年 3 月 15 日(六)
開放成績查詢及寄發成績通知單	114 年 3 月 27 日(四)下午 5:00(預定)
申請成績複查截止	114 年 3 月 28 日(五)至 114 年 4 月 2 日(三)下午 5:00 止
正取生網路報到登錄手續	114 年 3 月 28 日(五)上午 9:00 至 114 年 4 月 9 日(三)下午 5:00 止 ※正取生逾時未登錄，視同放棄錄取資格。

諮詢服務一覽表

校址：41354 台中市霧峰區柳豐路 500 號 總機：(04) 2332-3456 網址： https://www.asia.edu.tw/ 招生處網址： https://rd.asia.edu.tw/	
詢問問題類別	服務單位與分機
報名、考試、成績查詢、報到分發、遞補等招生問題	招生處：3132~3135
招生學系(課程規劃、上課時間等課程問題)	各學系網頁，招生名額詳見簡章內文「陸、招生學系(組)、運動項目、名額及考試科目」
註冊、新生入學手冊、學分抵免	註冊與課務組：3113、3122、3124
就學貸款、弱勢助學、兵役	學務處生輔組：3211、3212、3214
學雜費繳交事宜	總務處出納組：3350、3351
住宿	學務處宿服組：3261
術科考試問題	體育室：3241

目 錄

壹、報考資格：報考者應同時具備下二項條件.....	6
貳、修業規定.....	6
參、報名方式與日期.....	6
肆、網路報名程序及繳費方式.....	7
伍、上傳報名及備審資料.....	8
陸、招生學系、運動群組項目、招生名額(含名額流用順序)及考試科目.....	10
柒、術科考試與面試日期、時間、地點及相關規定.....	12
捌、術科測驗項目及內容.....	13
玖、成績核算與錄取標準.....	23
壹拾、開放成績查詢日期.....	23
壹拾壹、成績複查辦法.....	23
壹拾貳、報到手續、驗證及相關注意事項.....	24
壹拾參、其他注意事項.....	25

附件

- 附件一、參賽證明表
- 附件二、入學大學同等學力認定標準
- 附件三、國外學歷報名考生切結書
- 附件四、成績複查申請表
- 附件五、遞補同意書
- 附件六、放棄錄取資格切結書
- 附件七、考生申訴處理辦法
- 附件八、亞洲大學交通路線示意圖
- 附件九、亞洲大學校園地圖

亞洲大學

考生個人資料蒐集、處理及利用告知事項

依據「個人資料保護法」(以下簡稱個資法)，為確保您的個人資料，隱私及權益之保護，請詳細閱讀亞洲大學(以下簡稱本校)依個資法第8條及第9條規定所為以下「考生個人資料蒐集、處理及利用告知事項」。

一、機構名稱：亞洲大學。

二、個人資料蒐集之目的：

基於辦理本校招生入學考試相關之試務(134)、提供學業成績、考試成績、招生、證明使用之資(通)訊服務(135)，資(通)訊與資料庫管理(136)、教育研究及統計研究分析(157)、學(員)生資料管理(158)、學術研究(159)及經錄取報到後，本校學籍資料使用，或經考生同意之目的。

三、個人資料蒐集之方式：

透過考生親送、郵遞、傳真或網路報名而取得的考生個人資料。

四、個人資料蒐集之類別：

本校所蒐集之考生個人基本資料分為基本資料及考生申請特殊應考服務需求等試務處理所需資料。基本資料有：識別個人者(C001)、識別財務者(C002)、政府資料中之辨識者(C003)、個人描述(C011)、移民情形(C033)之居留證、學校紀錄(C051)、資格或紀錄(C052)、應考人紀錄(C057)、種族或血源來源(C113)、職業(C038)、現行受僱情形(C061)、僱用經過(C062)、著作(C065)等個人資料類別，內容包括姓名、國民身分證或居留證或護照號碼、生日、相片、性別、教育資料、緊急聯絡人、住址、電子郵遞地址、聯絡資訊、工作經歷、轉帳帳戶、低收入戶證明方式、中低收入戶證明方式、考試成績等；考生若有申請特殊應考服務，另包含健康紀錄(C111)等個人資料類別。

五、個人資料處理及利用：

(一) 個人資料利用之期間：

除法令或中央事業主管單位另有規定辦理考試個人資料保存期限外，以上開蒐集目的完成所需之期間為利用期間。

(二) 個人資料利用之地區：

台灣地區(包括澎湖、金門及馬祖等地區)或經考生授權處理、利用之地區。

(三) 個人資料利用之對象：

本校各單位及本於完成上開蒐集目的之相關合作單位，包含教育部或其他行政、學術研究機構等。

(四) 個人資料利用之方式：

1. 本校進行試務、錄取、報到、查驗、註冊、入學生管理等作業，考生(或家長、監護人)之聯絡，基於試務公信的必要揭露(榜示)與學術研究及其他有助上開蒐集目的完成之必要方式。

2. 本校得依法令規定或主管機關或司法機關依法所為之要求，將個人資料或相關資料提供予相關主管機關或司法機關。

六、 考生如未提供真實且正確完整之個人資料，將導致無法進行報名、緊急事件無法聯繫、甄試通知或錄取報到通知無法送達等等，影響考生參加招生、後續試務與入學之權益。

七、 考生得於資料利用期間依個資法規定查詢或請求閱覽；請求製給複製本；請求補充或更正；請求停止蒐集、處理或利用；請求刪除。考生得以書面、傳真、電話等方式與本校聯絡(相關聯絡方式請詳見報名簡章)，行使上述之權利。

八、 考生確認提供之個人資料，均為真實且正確；如有不實或需變更者，考生將立即檢附相關證明文件送交本校辦理更正。

九、 本校得依法令規定或主管機關或司法機關依法所為之要求，將個人資料或相關資料提供予相關主管機關或司法機關。

十、 若考生向本校提出停止蒐集、處理、利用或請求刪除個人資料之請求，妨礙本校執行職務或完成上開蒐集目的，或導致本校違背法令或主管機關之要求時，本校得繼續蒐集、處理、利用或保留個人資料。

(註)：個人資料保護法之特定目的及個人資料之類別代號

<https://edu.law.moe.gov.tw/LawContent.aspx?id=GL000956>

壹、報考資格：報考者應同時具備下二項條件

- 一、**學歷資格**：凡具國內外公立或已立案之私立高級中等學校、高級職業學校以上畢業(含應屆)，或符合「入學大學同等學力認定標準」第二條規定之資格者(請參閱附件二)。
- 二、**運動績優資格**：符合下列任一項運動績優資格者
 - (一)符合教育部「中等以上學校運動成績優良學生升學輔導辦法」之甄審、甄試資格者。
 - (二)曾代表國家參加國際層級之運動競賽，並持有證明者。
 - (三)曾參加全國中等學校運動會、全國運動會、全民運動會、全國原住民運動會、全國身心障礙運動會，並持有證明者。
 - (四)曾參加經教育部體育署核定之運動聯賽、全國單項運動協會舉辦之全國性單項運動錦標賽，並持有證明者。
 - (五)曾任高中職學校運動代表隊一年以上，且曾參加縣市級以上運動競賽，並持有證明、參賽紀錄者。
 - (六)高級中等學校體育班畢業生，並持有證明者。

備註：

1. 有關上列證明，請參考本簡章附件一「114 學年度重點運動項目績優學生入學招生參賽證明表」並檢附相關證明文件轉成電子檔(PDF)並上傳至系統中。
2. 有關運動績優資格，將由本校進行審查，未符合者將取消報名資格。

貳、修業規定

運動績優學生之修業年限，以四年為原則，至多可延長二年。凡修滿 128 學分以上，並符合畢業條件者授與學士學位。另各學系(組)若對其修業年限及應修學分數另有規範，或有其他考核規定者，均從其規定。

參、報名方式與日期

一、報名方式：一律網路報名。

考生網路報名後，本校將依上傳之資料內容審核報考資格，經審查後若不符合者為未完成報名程序，其所上傳之備審資料亦不予評分，故請考生先行審慎確認報考資格，若有資格不符者請勿報名！

二、報考日期：114年2月3日(一)至114年3月4日(二)下午11:59止

肆、網路報名程序及繳費方式

一、網路報名程序：

報名網址	https://recruit.asia.edu.tw/asia_recruit/
報名時間	114 年 2 月 3 日(一)至 114 年 3 月 4 日(二)下午 11:59 止
報名步驟	<ol style="list-style-type: none"> 1. 選擇報考管道(114 學年度重點運動項目績優學生招生考試) 2. 輸入身分證字號申請報名帳號(密碼請自行設定) 3. 輸入並確認報名資料(選擇報考之「運動群組項目」及選項學系(組)志願序) 4. 請選擇報考身分別。 5. 取得繳費帳號 6. 至金融機構匯款或 ATM 轉帳繳交報名費
備註	<p>※考生基本資料若有錯誤，請於報名截止時間內自行登入系統更改資料。 (僅得更改考生基本資料，不得更改報名學院(系)，欲更改報名運動項目者，請重新報名。)</p> <p>※請於規定時間內完成上述報名及上傳程序，若有任何一項未於規定時間內完成，則視同未完成報名手續。</p> <p>※網路報名系統於報名期間內為24小時開放，請盡量於報名時間截止前2小時完成報名，以免網路壅塞造成無法完成審查資料上傳。</p>

二、報名費繳交方式：

報名費	新台幣 1,500 元整。
繳費時間	114 年 2 月 3 日(一)至 114 年 3 月 4 日(二)下午 11:59 止
繳費方式說明	<ol style="list-style-type: none"> 1. ATM轉帳：【國泰世華銀行代碼013】，若使用ATM轉帳繳費完成後，請檢查ATM交易明細表帳戶的餘額是否已扣款，並可再查「交易金額」欄或「手續費」欄(持國泰世華銀行金融卡至國泰世華銀行自動櫃員機轉帳繳費者免扣手續費)是否出現金額以確定完成轉帳繳款，若無扣款紀錄即表示轉帳失敗，請依轉帳繳費方式再次進行轉帳，或向金融卡發卡銀行確認所持之金融卡是否有轉帳功能。 ATM「交易明細表」即為考生之繳費收據，請自行影印並妥為保存，以便日後若有疑義時核帳之用。 2. 金融機構匯款：【戶名：財團法人亞洲大學】、【匯款銀行：國泰世華銀行南投分行】。有關繳費收據，請自行影印並妥為保存，以便日後若有疑義時核帳之用。 <ol style="list-style-type: none"> (1)請持金融卡至各金融機構自動櫃員機(ATM)轉帳繳費(有關金融機構收取之轉帳手續費由轉出帳號負擔)，逾期未繳費者，視同未完成報名手續。 (2)繳費完成後，請檢查交易明細表，若「交易金額」及「手續費」欄沒有扣款紀錄，即表示轉帳未完成，請依繳費方式再次完成繳費(持國

	<p>泰世華銀行金融卡轉帳繳費者免扣手續費)。</p> <p>(3)使用自動櫃員機(ATM)繳費轉帳者，請儘早持存摺至原行庫補登錄以確定轉帳成功。若因報名費不正確(不足額或溢繳)、帳號寫錯、轉帳未成功而延誤報名作業，由考生自行負責。</p> <p>(4)至各金融機構臨櫃匯款繳費，匯款手續費自行負擔，逾期未繳費者，視同未完成報名手續。</p> <p>3. 中低、低收入戶考生報名費全免，申請手續如下：</p> <p>於報名系統中上傳戶籍地所在縣、市政府、鄉、鎮、市、區公所開具之<u>中低、低收入戶證明</u>，上傳完成後本校將進行文件審核。</p>
備註	<p>※ 考生不限報考一個運動項目，每個報名帳號之繳款帳號皆不相同，一組繳款帳號限繳交一名考生費用。報名二個運動項目以上之考生，請分別依其指定帳號繳費。</p> <p>※ 繳費完成後，請列印保留交易明細表或收據影本，並同時注意是否轉帳繳費成功，本招生考試不接受現場繳費，請考生先完成繳費後將交易明細表或收據影本上傳至報名系統內。</p>

伍、上傳報名及備審資料

一、報名資料包含：

1. 脫帽正面半身照片：請勿上傳生活照及自拍照等不合規定之照片。

類型限定為JPG或JPEG圖檔，檔案大小限制為1MB。

影像尺寸像素：500×400。

2. 最高學歷畢業證書或同等學力證明(或歷年成績單)：

類型限定為JPG或JPEG圖檔，檔案大小限制為1MB。

3. 報名費明細(收據)：

類型限定為JPG或JPEG圖檔，檔案大小限制為1MB。

※以「低收入戶」或「中低收入戶」報名者可免收報名費，並須於報名系統中勾選「低收入戶」及上傳低收入戶或中低收入戶相關證明文件。

4. 運動績優資格證明(參賽證明表及相關證明文件等)：

類型限定為JPG、JPEG或PDF圖檔，檔案大小限制為1MB。

註：各類報考資格考生應繳學歷證件資料並上傳至系統中。

	項次	考生身分、資格	需上傳之資料
學歷證件	1	應屆畢業生	學生證正反面影本(應加蓋 113 學年度第 2 學期註冊章戳)、113 學年度之歷年成績單正本或在學證明(三擇一)
	2	非應屆畢業生	畢業證書影本(需加蓋原學校章戳或與原件相符單位章戳)
	3	外國學歷	(1) 經我國駐外館處驗證之國外學歷證件影本一份。 (2) 經我國駐外館處驗證之國外學歷歷年成績證明影本一份。 (3) 入出國主管機關核發之入出國紀錄(備註:請向內政部出入境管理局申請「入出境紀錄」)一份。但申請人係外國人、僑民或持高級中等學校學歷者免附。 (4) 外國學歷切結書(附件三)。 *前項第三款文件,應包括國外學歷修業之起迄期間。
報考身分	1	中低、低收入戶	另需上傳交戶籍地所在縣、市政府、鄉、鎮、市、區公所開具之 <u>中低、低收入戶證明文件</u> 正本
	2	現役軍人及軍事機關現職服務人員	另需上傳交國防部(或各總司令部)同意報考之證明文件影印本、軍人身分補給證影本
	3	在營預官或常備兵	另需上傳繳交服役部隊出具 <u>開學日前</u> 可退伍之證明文件正本

※報考資格之學歷證件以網路上輸入之畢業或同等學力資料為依據，於錄取後註冊時驗證報名所有相關證件正本。

二、備審資料包含：

1. 競賽成績
2. 自傳
3. 高中(職)一、二年級及三年級上學期在校成績
4. 其他有利審查資料(如證照、社團活動證明文件...等)

※請將上述四項資料合併成一個檔案後轉為 PDF 檔，再上傳至系統中。

上傳類型限定 **PDF** 檔，大小 **30MB**。

備註：

1. 報名及審查資料上傳後，請務必確認資料是否上傳成功，如導致權益受損時，概由考生自行負責，請考生特別注意。
2. 網路報名系統於報名期間內為24小時開放，為避免網路壅塞請勿於報名時間截止前30分鐘上傳相關資料，若因上傳資料期間已超過報名時間截止導致系統關閉後無法上傳者，概由考生自行負責，請考生特別注意。

陸、招生學系、運動群組項目、招生名額(含名額流用順序)及考試科目

一、招生學系、運動群組項目及招生名額

運動群組項目 性別 學系(組)	籃球	曲棍球	羽球	卡巴迪	匹克球	電子競技	劍道	網球	各學系(組) 招生名額
	男女 不拘	男女 不拘	男女 不拘	男女 不拘	男女 不拘	男女 不拘	男女 不拘	男女 不拘	
健康產業管理學系	2	0	0	0	0	0	0	0	2
食品營養與保健生 技學系食品營養組	0	0	1	0	0	0	0	0	1
心理學系	2	2	0	0	0	0	0	0	4
物理治療學系	0	0	0	0	0	0	0	1	1
資訊傳播學系	0	0	0	0	0	6	0	0	6
經營管理學系	5	3	0	2	3	5	0	0	18
數位媒體設計學系	0	0	0	0	0	5	0	0	5
創意商品設計學系	0	0	0	0	0	0	3	0	3
時尚設計學系	0	0	0	5	0	0	0	0	5
總計	9	5	1	7	3	16	3	1	45

二、招生名額流用順序：

招生運動 群組		招生 名額	流用順序						
			順序 1	順序 2	順序 3	順序 4	順序 5	順序 6	順序 7
籃球	男女 不拘	9	曲棍球	羽球	卡巴迪	匹克球	劍道	網球	電子競技
曲棍球		5	羽球	卡巴迪	匹克球	劍道	網球	籃球	電子競技
羽球		1	卡巴迪	匹克球	劍道	網球	籃球	曲棍球	電子競技
卡巴迪		7	匹克球	劍道	網球	籃球	曲棍球	羽球	電子競技
匹克球		3	劍道	網球	籃球	曲棍球	羽球	卡巴迪	電子競技
電子競技		16	劍道	網球	籃球	曲棍球	羽球	卡巴迪	匹克球
劍道		3	網球	籃球	曲棍球	羽球	卡巴迪	匹克球	電子競技
網球		1	籃球	曲棍球	羽球	卡巴迪	匹克球	劍道	電子競技

流用說明：各運動項目流用名額，依流用順序表所列循環流用。

三、考試科目

考試科目 運動項目	備審資料 (20%)	共同術科測驗 (10%)	專項術科測驗 (70%)	
籃球	1. 競賽成績 2. 自傳 3. 高中(職)一、二年級及三年級上學期在校成績 4. 其他有利審查資料(如證照、社團活動證明文件...等)	10 公尺往返 4 次折返跑	1. 全場運球上籃 2. 五方位定位投籃比賽 3. 比賽	
曲棍球			普通球員	1. S 形運球測驗 2. 運球射門測驗
			守門員	1. S 形運球測驗 2. 守門員測驗
羽球			單打比賽	
卡巴迪			1. 20 公尺衝刺 2. 反覆側步	
匹克球			1. 基本球技測驗 2. 單打比賽	
劍道			1. 切返 2. 基本打擊 3. 實技稽古	
網球			專項能力測驗	
電子競技 (如英雄聯盟、 個人排位及其他 特殊表現或電競 賽事轉播專長能 力表現)	備審資料 (50%)	術科測驗 (50%)		
	1. 高中職 一、二年級與三年級上學期在校成績。 2. 履歷自傳 (含多元表現、讀書計畫、申請動機)。 3. 其他備審資料(如證照、社團活動證明文件等)。	1. 電競賽事：如表達能力、組織能力、電競賽事評論、或主播經歷等。(70%) 2. 個人技巧評估。(30%) 考生可於電子競技遊戲中擇一應試，展示 5 分鐘的遊戲過程與技巧。 請自備電腦，由考生登入展示戰績記錄供術科考試委員參考。		

柒、術科考試與面試日期、時間、地點及相關規定

- 一、術科考試日期：114年3月15日(星期六)
- 二、術科考試時間：上午9：00開始
- 三、術科考試地點：本校體育館、資電大樓六樓及創意設計學院三樓教室，有關本校交通路線示意圖及校園地圖，請參閱附件八及附件九。
- 四、考生應於指定時間前攜帶「身分證明文件」(國民身分證正本或以有效期限內之護照、居留證、駕照或附加照片之全民健康保險卡正本代替)至指定地點應試，若經發現身分與報名資料不符，則不准應試，考生不得有任何異議。
- 五、有關劍道術科測驗：竹劍、劍衣、劍裙及護套等用具一律自備。

備註：

- 一、若術科考試當天因天候不佳而影響考試時，將另行安排及公告考試地點。
- 二、務請考生依規定時間於指定地點報到應考，未依其規定而致權益受損者，由考生自行負責，請考生特別注意。

捌、術科測驗項目及內容

一、共同術科測驗項目(佔總成績10%)

(一)測驗項目：10公尺往返4次折返跑

(二)測驗方法：

- 1.測驗場地由出發線至折返跑
- 2.考生自出發線聞令起跑後，跑至折返線，單腳越過折返線且單手觸地後折返。重複折返3次後，再通過出發線為止，距離共計40公尺。
- 3.每名考生測驗2次，採計最佳成績計分。
- 4.給分標準：
 - (1) 男生：10秒為100分，每增加0.1秒減2分。
例如：10.1秒為98分，10.2秒為96分，10.3秒為94分，以此類推。
 - (2) 女生：12秒為100分，每增加0.1秒減2分。
例如：12.1秒為98分，12.2秒為96分，12.3秒為94分，以此類推。

二、專項術科測驗項目(佔總成績70%)：

(一)籃球：

1.全場運球上籃：15分

- (1) 測驗方法：考生持球站立中線後，開始時即將球快速運球上籃，無論中與不中必須迅速將球再運至對邊籃架上籃，如此折返運球上籃共60秒，得分以進球數計算。
- (2) 給分標準：依據60秒全場上籃給分量表給分(如表一)

表一、60 秒全場上籃給分量表

得分	男生	女生
	成績	成績
15	11	9
14	10	
13		8
12		
11	9	
10	8	7
9		
8		6
7	7	
6	6	5
5	7	
4	4	4
3	3	3
2	1、2	1、2

2. 五方位定位投籃：15分

- (1) 場地丈量定位畫法如下圖，為要以籃圈中心垂直地面上支點作為圓弧，半徑男生5.5公尺，女生5公尺，將圓弧均分為五等分，並再等分點外以20公分為半徑畫五個圓圈(如圖一)。

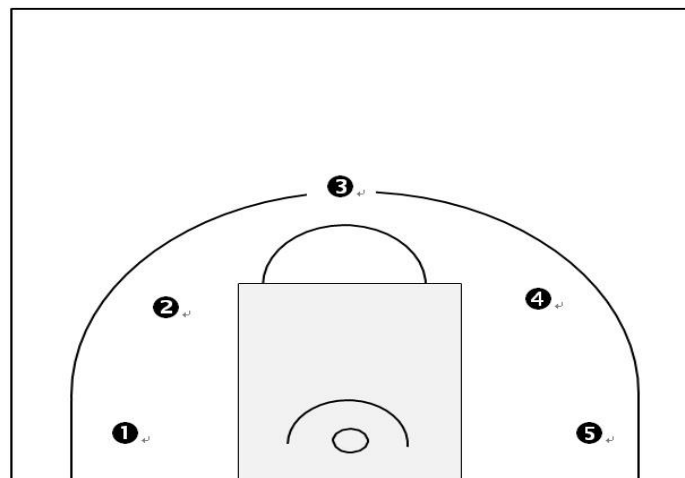

圖一、測驗位置圖

- (2) 測驗方法：考生站立於1號圈上，開始時即將1號測驗圈上四個球連續投完，依圖示順序將其餘號圈上的球於一分鐘內完成，共需20顆球，時間到未完成則終止投籃。
- (3) 給分標準：依據五方位定位投籃給分量表(如表二)。

表二、五方位定位投籃給分量表

得分	男生	女生
	成績	成績
15	12	11
14	11	10
13	10	9
12	9	8
11	8	7
10	7	6
9	6	5
8	5	4
7	4	3
6	3	
5		
4	2	2
3		
2	1	1

3. 比賽：70分

- 給分標準：1.技術(10分) 2.機智(10分) 3.體能(10分)
4.合作(20分) 5.觀念(20分)

(二) 曲棍球：

1. 普通球員：

(1) S形運球測驗(50%)：

A. 設備：球棍、碼錶、球、障礙物。

B. 測驗方法：總距離20公尺，每2公尺為一距離，置一角椎筒，球置於起點，聞哨音後用球棍開始運球，依照圖示路線方向依次繞過障礙物，繞至最後一障礙再折返運球至起點，將球停止。運球過程每少繞一個障礙物得加計一秒，若有其他錯誤動作得酌予加計秒數(如圖二)。

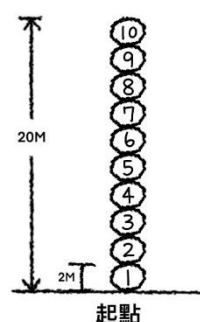

圖二、測驗位置圖

C. 給分標準：以全程所經過時間為成績，按(表三)量表核分。

表三、S形運球成績量表

男生秒數	分數	女生秒數
11 秒 99 以內	100	12 秒 99 以內
12 秒至 12 秒 99	95	13 秒至 13 秒 99
13 秒至 13 秒 99	90	14 秒至 14 秒 99
14 秒至 14 秒 99	85	15 秒至 15 秒 99
15 秒至 15 秒 99	80	16 秒至 16 秒 99
16 秒至 16 秒 99	75	17 秒至 17 秒 99
17 秒至 17 秒 99	70	18 秒至 18 秒 99
18 秒至 18 秒 99	65	19 秒至 19 秒 99
19 秒至 19 秒 99	60	20 秒至 20 秒 99
20 秒至 20 秒 99	55	21 秒至 21 秒 99
21 秒以上	50	22 秒以上

(2) 運球射門測驗(50%)：球門分為九宮格，分別為10，8，6，共10顆球，距離為7公尺至8公尺。

10	10	10
8	6	8
8	6	8

2. 守門員：

(1) S形運球測驗(50%)：

A. 設備：球棍、碼錶、球、障礙物。

B. 測驗方法：總距離20公尺，每2公尺為一距離，置一角椎筒，球置於起點，聞哨音後用球棍開始運球，依照圖示路線方向依次繞過障礙物，繞至最後一障礙再折返運球至起點，將球停止。運球過程每少繞一個障礙物得加計一秒，若有其他錯誤動作得酌予加計秒數(如圖三)。

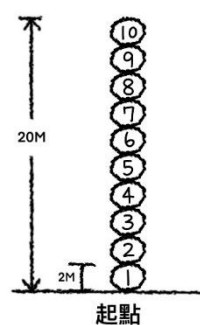

圖三、測驗位置圖

(2) 給分標準：以全程所經過時間為成績，按(表四)量表核分。

表四、S形運球成績量表

男生秒數	分數	女生秒數
11 秒 99 以內	100	12 秒 99 以內
12 秒至 12 秒 99	95	13 秒至 13 秒 99
13 秒至 13 秒 99	90	14 秒至 14 秒 99
14 秒至 14 秒 99	85	15 秒至 15 秒 99
15 秒至 15 秒 99	80	16 秒至 16 秒 99
16 秒至 16 秒 99	75	17 秒至 17 秒 99
17 秒至 17 秒 99	70	18 秒至 18 秒 99
18 秒至 18 秒 99	65	19 秒至 19 秒 99
19 秒至 19 秒 99	60	20 秒至 20 秒 99
20 秒至 20 秒 99	55	21 秒至 21 秒 99
21 秒以上	50	22 秒以上

(3) 守門員測驗(50%)：

- 由監試人員測驗其撲接球的反應能力及站位能力。
- 測驗其踢圈內球的能力。

(三) 羽球：

1. 測驗項目：單打比賽(100分)

2. 測驗方法：

- (1) 採單打比賽方式進行專項能力評估。
- (2) 專業能力評估包括：基本技術、技術應用、戰術應用等三部分。
- (3) 主、監試委員視實際比賽中選手表現評定之。
- (4) 各專項能力評分標準(如表五)。

表五、專項能力評分標準

級別	A 級	B 級	C 級
標準	基本技術：熟練、順暢 技術應用：適當，連續性良好 戰術應用：靈活，球路多變化	基本技術：正確，但不順暢 技術應用：適當，連續性尚可 戰術應用：不適當，球路變化較少	基本技術：不正確，又不順暢 技術應用：不適當，連續性較差 戰術應用：呆板，球路變化較少，生硬
得分	100-71	70-41	40以下

(四) 卡巴迪：

1. 20公尺衝刺：50分

- (1) 測驗方法：每人測驗2次，受測者站立於起跑線前(不得碰觸起跑線)，聽到口令後衝刺方式通過終點。
- (2) 記錄方式：自起跑口令響起後至受測者通過終點同時暫停計時。
- (3) 給分標準：
 - A. 男生：以5秒為基準60分，每上、下0.1秒，各加減2分。
例如：4.9秒為62分，5.1秒為58分，以此類推。
 - B. 女生：以6秒為基準60分，每上、下0.1秒，各加減2分。
例如：4.9秒為62分，5.1秒為58分，以此類推。
- (4) 注意事項：不得提早起跑，並採取立姿起跑方式進行測驗，測驗成績採計最佳成績計算。

2. 反覆側步：50分

- (1) 考試方式：每人測驗2次，每次測驗時間為20秒。在平面場地規劃3條各相距1.20公尺(男)、1.00公尺(女)之平行線。預備時受試者跨立於中線兩側，聞「開始」口令後，自跨立之中線向右侧併步之右腳跨過右線，即計1次；然後向左侧併步，至左腳跨過左線，計3次；再向右侧併步，回跨過中線，計4次，依序反覆進行。(測驗時亦得自跨立之中線向左侧步開始)。

- (2) 記錄方式：以20秒之反覆次數為成績；測驗2次，以較佳成績為記錄。
- (3) 給分標準：依反覆側步測驗給分量表給分(如表六)。
- (4) 注意事項：右腳須跨過右線，左腳須跨過左線，否則不予計分(含踩線)。

表六、反覆側步測驗給分量表

得分	男生	女生
	次數	次數
100	55 以上	51 以上
98	54	50
96	53	49
94	52	48
92	51	47
90	50	46
88	49	45
86	48	44
84	47	43
82	46	42
80	45	41
78	44	40
76	43	39
74	42	38
72	41	37
70	40	36
68	39	35
66	38	34
64	37	33
62	36	32
60	35	31
58	34	30
56	33	29
54	32	28
52	31	27
50	30 以下	26 以下

(五) 匹克球：

1. 測試方法：20分

(1) 測驗方法：考試將安排測驗官餵球進行，包括禁區前短小球、抽球、第三拍短小球、截擊球、發球、接發球的綜合演練，對打短小球、左右兩刷式短小球。(如圖四)禁區前各項短小球測驗。

(2) 給分標準：依據(表七)各項短小球拍數給分量表。

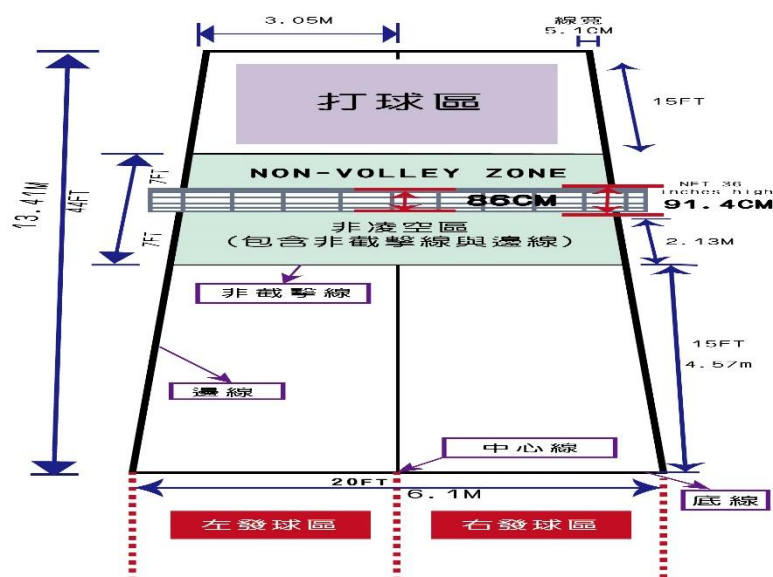

圖四、標準匹克球場地

表七、各項短小球拍數給分量表

得分	男生	女生
	成績	成績
100	20	18
95	19	17
90	18	16
85	17	15
80	16	14
75	15	12
70	14	10
68	13	9
66	12	8
64	11	7
62	10	6
60	9	5
55	8	4
50	7	3
45	6以下	2以下

2. 測試方法：20分

- (1) 考試方式：考試將安排測驗官餵球進行，抽球，正手拍直線抽球(10拍)、正手拍對角線抽球(10拍)反手拍直線抽球(10拍)、反手拍對角線抽球(10拍)。(如圖四)正拍和反拍在底線發球或抽球。
- (2) 給分標準：依據(表八)各項短小球拍數給分量表。

表八、各項短小球拍數給分量表

得分	男生	女生
	成績	成績
100	20	18
95	19	17
90	18	16
85	17	15
80	16	14
75	15	12
70	14	10
68	13	9
66	12	8
64	11	7
62	10	6
60	9	5
55	8	4
50	7	3
45	6以下	2以下

3. 測驗方法:20分

- (1) 考試將安排測驗官餵球，正手平堆截擊(20拍)、反手平堆截擊(20拍)、發球:右場地(5拍)、左場地(5拍)。接發球，右場地(5拍)，左場地(5拍)。
- (2) 給分標準：依據(表九)各項截擊數給分量表。

表九、各項截擊數及接發球給分量表

得分	男生	女生
	成績	成績
100	20	18
95	19	17
90	18	16
85	17	15
80	16	14
75	15	12

70	14	10
68	13	9
66	12	8
64	11	7
62	10	6
60	9	5
55	8	4
50	7	3
45	6以下	2以下

4. 單打比賽：40分

- (1) 給分標準：1.技術(15分) 2.體能(15分) 3.機智(10分)。
- (2) 評分標準係以評審委員綜合評判為主要考核依據。

(六) 網球：

1. 專項能力測驗：40分

- (1) 正、反手拍底線抽球：直線抽球各五球及對角線抽球各五球。
- (2) 發球：左、右發球區各發五球。
- (3) 截擊：依預備位置左、右移位各五球。

2. 評分要點：60分

- (1) 測驗內容：依動作之穩定性及正確性、擊球姿勢、落點評比分數。
- (2) 給分標準：成績由術科考試委員評定。

(七) 劍道：

1. 切返：(30分)

- (1) 測試方法：每人切返二趟。一趟為2次，第3次打擊面部並作殘心後打擊者回到原來位置，之後換邊打擊，雙方均完成切返打擊後蹲距收劍。
- (2) 給分標準：1.技術(15分)；2.體態(15分)。

2. 基本打擊：(30分)

- (1) 測驗方法：每人每項基本打擊六支，之後換邊打擊，雙方均完成基本打擊五項後蹲距收劍。基本打擊共有五項：面、手、胴、手-面、與手-胴。
- (2) 給分標準：1.技術(15分)；2.體態(15分)。

3. 實技稽古：(40分)

- (1) 測試方法：每次3分鐘。每一人次之實技稽古完成後蹲距收劍。每人均必需完成2人次的實技稽古。若有必要，需做第3次的實技稽古。

(2) 給分標準：1.技術 (15分)；2.體態(15分)；3.氣勢(10分)。

附註：

1. 術科測驗總成績均計算至個位數以下小數點二位，第三位數以後不予計分。
2. 考生考試時須穿著運動服，運動鞋或赤腳，不可穿平鞋、釘鞋(含除去釘鞋或足球鞋)。
3. 若有未盡事宜，以考試現場公佈為準。

玖、成績核算與錄取標準

- 一、總成績=審查資料×20%+共同術科測驗×10%+專項術科測驗×70%。各考試科目之原始成績以100分為滿分。
- 二、電子競技總成績=審查資料×50%+術科測驗×50%。各考試科目之原始成績以100分為滿分。
- 三、各運動項目考生如有二人以上總成績分數相同時，依招生簡章訂定之同分參酌比序決定順序，各運動群組之同分參酌順序為1.專項術科測驗、2.審查資料、3.共同術科測驗；另電子競技之同分參酌順序為1.術科測驗、2.審查資料。
- 四、招生委員會依各運動項目考生之總成績訂定正、備取最低錄取標準。其中，正、備取生依總成績高低順序錄取；若正取生有缺額，則由備取生依序遞補；若正取生錄取不足額，則無備取生；各運動項目考生未達最低錄取標準，得不足額錄取。有關各運動項目之正、備取錄取標準及名單，係由招生委員會議決議後公布。
- 五、報考各運動項目之考生，其總成績達最低錄取標準者，將依其總成績高低及報名時所填之志願序，依各學系之招生名額依序分發為正取生，其餘依序列為共同備取生，各運動項目流用名額，依流用順序表所列循環流用。
- 六、各運動項目之正、備取生，將依其總成績高低及志願序依序分發與遞補，一經登錄確認，日後不得以任何理由要求更改。

壹拾、開放成績查詢日期

- 一、預計於114年3月27日(四)下午5：00公布榜單於本校招生處網頁<https://rd.asia.edu.tw/>。
- 二、成績通知單預計於114年3月27日(四)寄出。考生於114年4月2日(三)下午尚未接獲者，務必以電話查詢，否則導致權益受損時，概由考生自行負責，本校不予補救，請考生特別注意。
- 三、請考生自行上網查閱成績，本校不接受電話查詢。

壹拾壹、成績複查辦法

- 一、成績複查日期：114年3月28日(五)至114年4月2日(三)下午5：00。
- 二、申請手續：
 - (一)欲申請成績複查者，請填寫「114學年度重點運動項目績優學生招生考試成績複查申請表」(請參閱附件四)，連同成績單影本及複查工本費【每運動項目均為新臺幣50元整，請以郵政匯票方式辦理，抬頭書明「亞洲大學」】。
 - 郵寄地址：41354台中市霧峰區柳豐路500號
 - 收件單位：亞洲大學招生處

- (二)採通訊方式辦理。
 - (三)請附限時回郵信封，並填妥收件人姓名、地址及貼足郵資。
 - (四)已錄取之考生，經複查發現其總分低於最低錄取標準時，即取消其錄取資格，該考生不得異議。
 - (五)考生接獲成績通知單後，發覺有權益受損時，請於上述指定日期內備妥成績單及相關證明文件，逕寄本校招生處處理。
- 三、凡複查成績者，不得要求影印、抄寫、拍攝及重新閱卷。

壹拾貳、報到手續、驗證及相關注意事項

- 一、正取生報到意願登錄係採網路方式進行，**如在報到前未收到錄取通知單者，請盡速與招生處聯繫，並先行上網辦理報到，逾期未報到者，以放棄錄取資格論，其缺額由備取生依序遞補。考生不得以未接獲通知信函為由要求補救措施。**
- 二、正取生網路報到意願網路登錄作業：114年3月28日(五)上午9：00至114年4月9日(三)下午5：00止。
- 三、正取生應於登錄截止時間前至招生報名系統(https://recruit.asia.edu.tw/asia_recruit/)，正取生進行報到登錄作業，逾期未完成登錄者視同放棄錄取資格及備取遞補資格，錄取生不得以任何理由異議。
- 四、**備取生遞補原則**：各運動項目之各招生學系(組)若有缺額，將依規定遞補備取生，以其總成績高低及志願序，以**電話通知**方式進行備取遞補作業。
- 五、備取生通知：
 - (一)將以報名時所提供之通訊電話進行連絡，如未接通時，將另行寄發簡訊通知，於發送簡訊起3日內，未回覆者視同放棄遞補資格，**考生不得異議。**
 - (二)考生於收到通知後一日內，填妥「114學年度重點運動績優招生考試遞補同意書」(請參閱附件五)且以電子郵件或傳真至招生處，並再以電話確認，且於三日內將正本寄達本校招生處，始完成遞補手續，一經確認後不得以任何理由異議。
 - (三)已完成報到錄取生再放棄錄取資格之缺額，本校將以**電話通知**方式依序通知備取生遞補。
- 六、考生於錄取、報到或註冊後欲放棄錄取資格者，另需填寫「放棄錄取資格切結書」(附件六)寄到招生處並完成確認後，始完成放棄錄取資格作業。
- 七、本考試備取生遞補作業截止日為本校114學年度開學日，其所遺招生缺額將不再遞補，考生不得異議。
- 八、考生報名、考試、報到及註冊期間，所繳驗之學歷(力)證件及相關資料，若發現有重大違規事宜、冒名頂替、偽造、變造、假借、冒用、塗改或不合入學資格之情事者，以及不符報考資格者，一經發現查明者，即取消報名資格，不准參加考試；若已錄取後始發覺查明者，則取消錄取資格，不准報到註冊；若於註冊入學後始發覺查明者，則開除學籍；如畢業後始發覺查明者，則依法追繳其所獲學位證書並公告撤銷其所獲學位及專案報請教育部備查。
- 九、錄取生應在註冊截止日前完成繳費註冊(註冊繳費日期以實際公告為主)，逾期未完成註冊繳費者，視同無就讀意願，本校將由備取生中逕行遞補，錄取

生不得異議。有關入學註冊等相關事宜，本校教務處註冊與課務組將另行寄發通知。

壹拾參、其他注意事項

- 一、完成報名手續後，不得以任何理由要求更改報名資料及各項審查資料。
- 二、考生報名後，上述所繳證件、文件、影本、報名費及各型式之審查資料，無論是否完成報名手續、考試及錄取與否，一經上傳繳交概不退還或借出影印，亦不得以任何理由要求更動報名資料。
- 三、收費標準：悉依本校學雜費收費標準辦理。(收費標準請參考本校會計室網頁：<https://acc.asia.edu.tw/>)
- 四、有關報名退費之相關事項與申請，請至亞洲大學招生處網站之「表單下載」，並點選下載「各招生學制退費申請表」。亞洲大學招生處網頁：<https://rd.asia.edu.tw/>
- 五、持國外學歷證件之考生需上傳經當地國之本國駐外單位驗證之學歷證件影本及成績單影本至系統中。
- 六、持國外學歷證件之考生，經錄取後應於本校驗證報到時繳驗已加蓋經我國駐外單位驗證戳記之學歷證件、歷年成績單及內政部入出境管理局核發之入出境記錄，逾期未繳交或未符教育部「大學辦理國外學歷採認辦法」相關規定者，取消其錄取資格。
- 七、具有僑居加簽身分役男於國外高級中等以上學校畢業，再返國就讀相同等級或低於原等級學校，並不符合「歸化我國國籍者及歸國僑民服役辦法」第4條第2項之在學緩徵條件，請考生務必注意。
- 八、現役軍人及軍事機關現職服務人員報名時，除上項手續外，並上傳繳交國防部(或各總司令部)同意報考之證明文件影印本，其正本於入學時視需要檢驗。
※現役軍人及現任軍事機構服務人員，須繳驗軍人身分補給證影本。
- 九、在營預官或常備兵報名時，須附服役部隊出具114學年度行事曆所訂之開學日前可以退伍之證明文件，方准報考。
- 十、現役軍人及軍事機關現職服務人員、在營預官或常備兵、警官學校畢業生、師範校院或教育體系公費畢業生，或其他公務單位之考生，能否報考及就讀，悉由所屬管轄機關規範，考生應自行按所屬管轄機關規定辦妥手續，本校不予審核。若未經許可，自行以一般生身分報考，錄取後如發生無法就讀問題時，一切後果由考生自行負責，不予保留入學資格。
- 十一、以應屆畢業生身分報考經錄取者，若因故無法於註冊入學時補繳畢業證書者，則註銷其入學資格。
- 十二、本校已辦理休學之一年級學生，不得報考本校同學制同一學系之招生考試，違者取消其錄取資格。
- 十三、原則上錄取生不得申請保留學籍。若入學後經審核通過辦理休學者，於申請復學時原入學學系/學位學程已停止招生，得由本校輔導至相關學系就讀。
- 十四、有關役男申請延期徵集入營緩徵等相關事宜，係依相關法令規章自行申請與辦理。
- 十五、身心障礙(含行動不便)考生如於考試及報到時需本校提供協助，請於前一

- 日以電話(04-23323456轉3132~3135)向本校提出申請，以便提供必要協助。
- 十六、 本次招生考試有明定考試期間違反性別平等原則之處理方式，相關規定請參考本校「亞洲大學考生申訴處理辦法」(附件七)。
- 十七、 考生對本項招生考試認有損及其權益，經反映本校並接獲處理通知後仍有疑慮者，得於15日內以書面向招生委員會提出申訴，本校將依「亞洲大學考生申訴處理辦法」(附件七)進行調查處理。考生對於招生委員會處理申訴之結果若有不服，得依法再提行政爭訟。
- 十八、 其他未盡事宜除依本簡章規定辦理外，悉依相關法令規章處理之。若相關法令規章未明定，仍造成疑義者，由本招生委員會研議方案，經主任委員批核，或報請主任委員召開臨時委員會議討論作成決議後施行之。

114 學年度重點運動項目績優學生招生

參賽證明表

茲證明_____ (校名)_____ (班級)

_____ (科組)_____ (姓名) ，

身分證字號_____，畢／肄業（請圈選）

參加 貴校重點運動項目績優學生單獨招生考試，該生在校期間曾代表本校參

與下列活動：(擇優列舉)

	代表隊、社團名稱	曾參加競賽名稱	時間(期間)	學校/教練簽章
1				
2				
3				
4				
5				

特此證明

學校體育主管		加蓋單位關防	
--------	--	--------	--

中 華 民 國 年 月 日

入學大學同等學力認定標準

附件二

中華民國 111 年 01 月 25 日臺教高通字第 1112200196A 號

第 1 條 本標準依大學法第二十三條第四項規定訂定之。

第 2 條 具下列資格之一者，得以同等學力報考大學學士班（不包括二年制學士班）一年級新生入學考試：

一、高級中等學校及進修學校肄業學生有下列情形之一：

- (一) 僅未修習規定修業年限最後一年，因故休學、退學或重讀二年以上，持有學校核發之歷年成績單，或附歷年成績單之修業證明書、轉學證明書或休學證明書。
- (二) 修滿規定修業年限最後一年之上學期，因故休學或退學一年以上，持有學校核發之歷年成績單，或附歷年成績單之修業證明書、轉學證明書或休學證明書。
- (三) 修滿規定年限後，因故未能畢業，持有學校核發之歷年成績單，或附歷年成績單之修業證明書、轉學證明書或休學證明書。

二、五年制專科學校及進修學校肄業學生有下列情形之一：

- (一) 修滿三年級下學期後，因故休學或退學一年以上，持有修業證明書、轉學證明書或休學證明書，並檢附歷年成績單。
- (二) 修讀四年級或五年級期間，因故休學或退學，或修滿規定年限，因故未能畢業，持有修業證明書、轉學證明書或休學證明書，並檢附歷年成績單。

三、依藝術教育法實施一貫制學制肄業學生，持有修業證明者，依其修業情形屬高級中等學校或五年制專科學校，準用前二款規定。

四、高級中等學校及職業進修（補習）學校或實用技能學程（班）三年級（延教班）結業，持有修（結）業證明書。

五、自學進修學力鑑定考試通過，持有普通型高級中等學校、技術型高級中等學校或專科學校畢業程度學力鑑定通過證書。

六、知識青年士兵學力鑑別考試及格，持有高中程度及格證明書。

七、國軍退除役官兵學力鑑別考試及格，持有高中程度及格證明書。

八、軍中隨營補習教育經考試及格，持有高中學力證明書。

九、下列國家考試及格，持有及格證書：

- (一) 公務人員高等考試、普通考試或一等、二等、三等、四等特種考試及格。
- (二) 專門職業及技術人員高等考試、普通考試或相當等級之特種考試及格。

- 十、持大陸高級中等學校肄業文憑，符合大陸地區學歷採認辦法規定，並有第一款所列情形之一。
- 十一、技能檢定合格，有下列資格之一，持有證書及證明文件：
- (一)取得丙級技術士證或相當於丙級之單一級技術士證後，從事相關工作經驗五年以上。
 - (二)取得乙級技術士證或相當於乙級之單一級技術士證後，從事相關工作經驗二年以上。
 - (三)取得甲級技術士證或相當於甲級之單一級技術士證。
- 十二、年滿二十二歲，且修習下列不同科目課程累計達四十學分以上，持有學分證明：
- (一)專科以上學校推廣教育學分班課程。
 - (二)教育部認可之非正規教育課程。
 - (三)空中大學選修生選修課程（不包括推廣教育課程）。
 - (四)職業訓練機構開設經教育部認可之專科以上教育階段職業繼續教育學分課程。
 - (五)專科以上學校職業繼續教育學分課程。
- 十三、年滿十八歲，且修習下列不同科目課程累計達一百五十學分以上，持有學分證明：
- (一)職業訓練機構開設經學校主管機關認可之高級中等教育階段職業繼續教育學分課程。
 - (二)高級中等學校職業繼續教育學分課程。
- 十四、空中大學選修生，修畢四十學分以上（不包括推廣教育課程），成績及格，持有學分證明書。
- 十五、具有下列非學校型態實驗教育資格之一：
- (一)符合高級中等以下教育階段非學校型態實驗教育實施條例第三十條第二項規定。
 - (二)參與高級中等教育階段非學校型態實驗教育一年六個月以上，且與就讀五年制專科學校合計三年以上。
- 第3條 具下列資格之一者，得以同等學力報考大學二年制學士班一年級新生入學考試：
- 一、二年制專科學校及進修學校肄業學生有下列情形之一：

- (一) 修滿規定修業年限最後一年之上學期，因故休學或退學二年以上，持有修業證明書、轉學證明書或休學證明書，並檢附歷年成績單。
 - (二) 修讀規定修業年限最後一年之下學期期間，因故休學或退學一年以上，持有修業證明書、轉學證明書或休學證明書，並檢附歷年成績單。
 - (三) 修滿規定修業年限，且已修畢畢業應修學分八十學分以上，因故未能畢業，持有修業證明書、轉學證明書或休學證明書，並檢附歷年成績單。
- 二、 三年制專科學校及進修學校肄業學生有下列情形之一：
- (一) 僅未修習規定修業年限最後一年，因故休學或退學三年以上，持有修業證明書、轉學證明書或休學證明書，並檢附歷年成績單。
 - (二) 修滿規定修業年限最後一年之上學期，因故休學或退學二年以上，持有修業證明書、轉學證明書或休學證明書，並檢附歷年成績單。
 - (三) 修讀規定修業年限最後一年之下學期期間，因故休學或退學一年以上，持有修業證明書、轉學證明書或休學證明書，並檢附歷年成績單。
- 三、 五年制專科學校及進修學校肄業學生有下列情形之一：
- (一) 僅未修習規定修業年限最後一年，因故休學或退學三年以上，持有修業證明書、轉學證明書或休學證明書，並檢附歷年成績單。
 - (二) 修滿規定修業年限最後一年之上學期，因故休學或退學二年以上，持有修業證明書、轉學證明書或休學證明書，並檢附歷年成績單。
 - (三) 修讀規定修業年限最後一年之下學期期間，因故休學或退學一年以上，持有修業證明書、轉學證明書或休學證明書，並檢附歷年成績單。
 - (四) 修滿規定修業年限，且已修畢畢業應修學分二百二十學分以上，因故未能畢業，持有修業證明書、轉學證明書或休學證明書，並檢附歷年成績單。
- 四、 大學學士班（不包括空中大學）肄業，修滿二年級下學期，持有修業證明書、轉學證明書或休學證明書，並檢附歷年成績單。
- 五、 自學進修學力鑑定考試通過，持有專科學校畢業程度學力鑑定通過證書。
- 六、 下列國家考試及格，持有及格證書：
- (一) 公務人員高等考試或一等、二等、三等特種考試及格。
 - (二) 專門職業及技術人員高等考試或相當等級之特種考試及格。
- 七、 技能檢定合格，有下列資格之一，持有證書及證明文件：
- (一) 取得乙級技術士證或相當於乙級之單一級技術士證後，從事相關工作經驗四年以上。

- (二) 取得甲級技術士證或相當於甲級之單一級技術士證後，從事相關工作經驗二年以上。
- 八、 符合年滿二十二歲、高級中等學校畢（結）業或修滿高級中等學校規定修業年限資格之一，並修習下列不同科目課程累計達八十學分以上，持有學分證明：
- (一) 大學或空中大學之大學程度學分課程。
 - (二) 專科以上學校推廣教育學分班課程。
 - (三) 教育部認可之非正規教育課程。
 - (四) 職業訓練機構開設經教育部認可之專科以上教育階段職業繼續教育學分課程。
 - (五) 專科以上學校職業繼續教育學分課程。
- 九、 持有高級中等學校畢業證書後，從事相關工作經驗五年以上，並經大學校級或聯合招生委員會審議通過。
- 十、 依藝術教育法實施一貫制學制肄業學生，持有修業證明者，依其修業情形屬五年制專科學校或大學學士班，準用第三款及第四款規定。

專科以上學校推廣教育實施辦法中華民國一百年七月十三日修正施行後，本標準一百零二年一月二十四日修正施行前，已修習前項第八款第二目所定課程學分者，不受二十二歲年齡限制。

第 4 條 具下列資格之一者，得以同等學力報考大學學士班（不包括二年制學士班）轉學考試，轉入二年級或三年級：

- 一、學士班肄業學生有下列情形之一，持有修業證明書、轉學證明書或休學證明書，並檢附歷年成績單：
- (一) 修業累計滿二個學期以上者，得轉入二年級上學期。
 - (二) 修業累計滿三個學期以上者，得轉入二年級下學期。
 - (三) 修業累計滿四個學期以上者，得轉入三年級上學期。
 - (四) 修業累計滿五個學期以上者，得轉入三年級下學期。
- 二、大學二年制學士班肄業學生，修滿一年級上學期，持有修業證明書、轉學證明書或休學證明書，並檢附歷年成績單。
- 三、專科學校學生有下列情形之一：
- (一) 取得專科學校畢業證書或專修科畢業。

- (二) 修滿規定修業年限之肄業學生，持有修業證明書、轉學證明書或休學證明書，並檢附歷年成績單。

四、 自學進修學力鑑定考試通過，持有專科學校畢業程度學力鑑定通過證書。

五、 符合年滿二十二歲、高級中等學校畢（結）業或修滿高級中等學校規定修業年限資格之一，並修習下列不同科目課程累計達八十學分以上，持有學分證明：

- (一) 大學或空中大學之大學程度學分課程。
- (二) 專科以上學校推廣教育學分班課程。
- (三) 教育部認可之非正規教育課程。
- (四) 職業訓練機構開設經教育部認可之專科以上教育階段職業繼續教育學分課程。
- (五) 專科以上學校職業繼續教育學分課程。

六、 空中大學肄業全修生，修得三十六學分者，得報考性質相近學系二年級，修得七十二學分者，得報考性質相近學系三年級。

具下列資格之一者，得報考大學二年制學士班轉學考試，轉入一年級下學期：

- 一、 大學學士班（不包括空中大學）肄業學生，修滿三年級上學期，持有修業證明書、轉學證明書或休學證明書，並檢附歷年成績單。
- 二、 大學二年制學士班肄業學生，修業累計滿一個學期者，持有修業證明書、轉學證明書或休學證明書，並檢附歷年成績單。

具下列資格之一者，得報考學士後學士班轉學考試，轉入二年級：

- 一、 取得碩士以上學位。
- 二、 取得學士學位後，並修習下列不同科目課程達二十學分以上，持有學分證明：
 - (一) 大學或空中大學之大學程度學分課程。
 - (二) 專科以上學校推廣教育學分班課程。
 - (三) 教育部認可之非正規教育課程。
 - (四) 職業訓練機構開設經教育部認可之專科以上教育階段職業繼續教育學分課程。
 - (五) 專科以上學校職業繼續教育學分課程。

依藝術教育法實施一貫制學制肄業學生，持有修業證明者，依其修業情形屬大學學士班或五年制專科學校，準用第一項第一款、第三款及第二項第一款規定。

專科以上學校推廣教育實施辦法中華民國一百年七月十三日修正施行後，至一百零二年六月十三日前，已修習第一項第五款第二目所定課程學分者，不受二十二歲年齡限制。

轉學考生報考第一項及第二項轉學考試，依原就讀學校及擬報考學校之雙重學籍規定，擬於轉學錄取時選擇同時就讀者，得僅檢附歷年成績單。

第 5 條 具下列資格之一者，得以同等學力報考大學碩士班一年級新生入學考試：

一、在學士班肄業，僅未修滿規定修業年限最後一年，因故退學或休學，自規定修業年限最後一年之始日起算已滿二年，持有修業證明書或休學證明書，並檢附歷年成績單。

二、修滿學士班規定修業年限，因故未能畢業，自規定修業年限最後一年之末日起算已滿一年，持有修業證明書或休學證明書，並檢附歷年成績單。

三、在大學規定修業年限六年（包括實習）以上之學士班修滿四年課程，且已修畢畢業應修學分一百二十八學分以上。

四、取得專科學校畢業證書後，其為三年制者經離校二年以上；二年制或五年制者經離校三年以上；取得專科進修（補習）學校資格證明書、專科進修學校畢業證書或專科學校畢業程度學力鑑定通過證書者，比照二年制專科學校辦理。各校並得依實際需要，另增訂相關工作經驗、最低工作年資之規定。

五、下列國家考試及格，持有及格證書：

（一）公務人員高等考試或一等、二等、三等特種考試及格。

（二）專門職業及技術人員高等考試或相當等級之特種考試及格。

六、技能檢定合格，有下列資格之一，持有證書及證明文件：

（一）取得甲級技術士證或相當於甲級之單一級技術士證後，從事相關工作經驗三年以上。

（二）技能檢定職類以乙級為最高級別者，取得乙級技術士證或相當於乙級之單一級技術士證後，從事相關工作經驗五年以上。

第 6 條 曾於大學校院擔任專業技術人員、於專科學校或高級中等學校擔任專業及技術教師，經大學校級或聯合招生委員會審議通過，得以同等學力報考第二條、第三條及前條所定新生入學考試。

第 7 條 大學經教育部核可後，就專業領域具卓越成就表現者，經校級或聯合招生委員會審議通過，得准其以同等學力報考第二條、第三條及第五條所定新生入學考試。

第 8 條 具下列資格之一者，得以同等學力報考大學博士班一年級新生入學考試：

- 一、碩士班學生修業滿二年且修畢畢業應修科目與學分（不包括論文），因故未能畢業，經退學或休學一年以上，持有修業證明書或休學證明書，及檢附歷年成績單，並提出相當於碩士論文水準之著作。
- 二、逕修讀博士學位學生修業期滿，未通過博士學位候選人資格考核或博士學位考試，持有修業證明書或休學證明書，及檢附歷年成績單，並提出相當於碩士論文水準之著作。
- 三、修業年限六年以上之學系畢業獲有學士學位，經有關專業訓練二年以上，並提出相當於碩士論文水準之著作。
- 四、大學畢業獲有學士學位，從事與所報考系所相關工作五年以上，並提出相當於碩士論文水準之著作。
- 五、下列國家考試及格，持有及格證書，且從事與所報考系所相關工作六年以上，並提出相當於碩士論文水準之著作：

（一）公務人員高等考試或一等、二等、三等特種考試及格。

（二）專門職業及技術人員高等考試或相當等級之特種考試及格。

前項各款相當於碩士論文水準之著作，由各大學自行認定；其藝術類或應用科技類相當於碩士論文水準之著作，得以創作、展演連同書面報告或以技術報告代替。

第一項第三款所定有關專業訓練及第四款、第五款所定與所報考系所相關工作，由學校自行認定。

第9條 持國外或香港、澳門高級中等學校學歷，符合大學辦理國外學歷採認辦法或香港澳門學歷檢覈及採認辦法規定者，得準用第二條第一款規定辦理。

畢業年級相當於國內高級中等學校二年級之國外或香港、澳門同級同類學校畢業生，得以同等學力報考大學學士班一年級新生入學考試。但大學應增加其畢業應修學分，或延長其修業年限。

畢業年級高於相當國內高級中等學校之國外或香港、澳門同級同類學校肄業生，修滿相當於國內高級中等學校修業年限以下年級者，得準用第二條第一款規定辦理。持國外或香港、澳門學士學位，符合大學辦理國外學歷採認辦法或香港澳門學歷檢覈及採認辦法規定者，得準用前條第一項第三款及第四款規定辦理。

持國外或香港、澳門專科以上學校畢（肄）業學歷，其畢（肄）業學校經教育部列入參考名冊或為當地國政府權責機關或專業評鑑團體所認可，且入學資格、修業年限及修習課程均與我國同級同類學校規定相當，並經大學校級或聯合招生委員會審議後認定為相當國內同級同類學校修業年級者，得準用第二條第二款、第三條第一項第一款至第四款、第四條第一項第一款至第三款、第二項與第三項第一款、第五條第一款至第四款及前條第一項第一款與第二款規定辦理。

持前項香港、澳門學校副學士學位證書及歷年成績單，或高級文憑及歷年成績單，得以同等學力報考科技大學、技術學院二年制學士班一年級新生入學考試。

第五項、前項、第十項及第十二項所定國外或香港、澳門學歷（力）證件、成績單或相關證明文件，應經我國駐外機構，或行政院在香港、澳門設立或指定機構驗證。

臺灣地區與大陸地區人民關係條例中華民國八十一年九月十八日公布生效後，臺灣地區人民、經許可進入臺灣地區團聚、依親居留、長期居留或定居之大陸地區人民、外國人、香港或澳門居民，持大陸地區專科以上學校畢（肄）業學歷，且符合下列各款資格者，得準用第二條第二款、第三條第一項第一款至第四款、第五條第一款至第四款及前條第一項第一款與第二款規定辦理：

一、其畢（肄）業學校經教育部列入認可名冊，且無大陸地區學歷採認辦法第八條不予採認之情形。

二、其入學資格、修業年限及修習課程，均與臺灣地區同級同類學校規定相當，並經各大學招生委員會審議後認定為相當臺灣地區同級同類學校修業年級。

持大陸地區專科以上學校畢（肄）業學歷，符合大陸地區學歷採認辦法規定者，得準用第四條第一項第一款至第三款、第二項及第三項第一款規定辦理。

持國外或香港、澳門學士學位，其畢業學校經教育部列入參考名冊或為當地國政府權責機關或專業評鑑團體所認可，且入學資格、修業年限及修習課程均與我國同級同類學校規定相當，並經大學校級或聯合招生委員會審議後認定為相當國內同級同類學校修業年級者，或持大陸地區學士學位，符合大陸地區學歷採認辦法規定者，修習第四條第三項第二款之不同科目課程達二十學分以上，持有學分證明，得報考學士後學士班轉學考試，轉入二年級。

持前三項大陸地區專科以上學校畢（肄）業學歷報考者，其相關學歷證件及成績證明，應準用大陸地區學歷採認辦法第四條規定辦理。

持國外或香港、澳門相當於高級中等學校程度成績單、學歷（力）證件，及經當地政府教育主管機關證明得於當地報考大學之證明文件，並經大學校級或聯合招生委員會審議通過者，得以同等學力報考大學學士班（不包括二年制學士班）一年級新生入學考試。但大學得視其於國外或香港、澳門之修業情形，增加其畢業應修學分或延長其修業年限。

第 10 條 軍警校院學歷，依教育部核准比敘之規定辦理。

第 11 條 本標準所定年數起迄計算方式，除下列情形者外，自規定起算日，計算至報考當學年度註冊截止日為止：

一、離校或休學年數之計算：自歷年成績單、修業證明書、轉學證明書或休學證明書所載最後修滿學期之末日，起算至報考當學年度註冊截止日為止。

二、專業訓練及從事相關工作年數之計算：以專業訓練或相關工作之證明上所載開始日期，起算至報考當學年度註冊截止日為止。

第 12 條 本標準自發布日施行。

114 學年度重點運動項目績優學生

國外學歷報名考生切結書

本人所持國外學歷證件確為教育部認可，經駐外單位驗證屬實，並保證於錄取後報到時，繳驗已加蓋經我國駐外單位驗證戳記之學歷證件、歷年成績單及內政部入出境管理局核發之入出境記錄，若未如期繳交或經查證不符合貴校報考條件，本人自願放棄錄取資格，絕無異議。

此致

亞洲大學招生委員會

國外校院名稱：

學校所在國及州、省、郡別：

立書人：

報考學系組別：

聯絡電話：

中 華 民 國 年 月 日

114 學年度重點運動項目績優學生招生

成績複查申請表

申請日期：____年____月____日

考生姓名		聯絡電話 ()	
		報考運動項目	
複查項目 (申請考生自填)		原始成績	複查結果
1			
2			
3			
每項目複查費用新臺幣伍拾元整，總計____元整。			

※注意事項

- 一、本表除「複查結果」不必填寫外，其餘各欄務請填寫清楚。
- 二、請自行計算複查費金額並購買匯票，抬頭請書明「亞洲大學」。
- 三、有關成績複查日期，請參閱招生簡章，採通訊申請，以郵戳為憑。
- 四、申請時請填妥本表向本校招生委員會提出申請，並附成績單影本、限時回郵信封(貼足郵資)及複查費用匯票，否則不予受理。

(請沿虛線剪下本校招生委員會地址，並黏貼於標準信封上)



41354 台中市霧峰區柳豐路 500 號		准考證號(考生自填)
亞洲大學招生委員會 啟		

114 學年度重點運動項目績優學生招生 遞補同意書

- ☐ 博士班甄試 ☐ 博士班考試 ☐ 碩士班甄試 ☐ 碩士班考試
☐ 碩士在職專班 ☐ 進修學士班甄審 ☐ 進修學士班申請 ☒ 重點運動項目績優
☐ 寒假轉學考試 ☐ 暑假轉學考試

報考學系	學系： 組別：	身分證字號	
姓 名		聯絡電話	電話：() 手機：
本人同意遞補 貴校 _____ 系 _____ 組 茲以此據辦理通訊遞補，絕無異議，特此聲明。 此致 亞洲大學招生委員會			
身分證正面影本		身分證背面影本	

立書人：_____ 簽章

中華民國 年 月 日

注意事項：

1. 考生同意遞補者，請填妥本同意書並簽名後，於收到本校電話通知後一日內，以電子郵件或傳真至招生處，並再以電話確認，且於三日內將正本寄達本校招生處。
2. 招生處：(04) 2332-3456 分機 3132-3135，傳真：(04) 2332-1059。
地址：【41354】台中市霧峰區柳豐路 500 號招生處。

114 學年度重點運動項目績優學生招生 放棄錄取資格切結書

- ☐ 博士班甄試 ☐ 博士班考試 ☐ 碩士班甄試 ☐ 碩士班考試
☐ 碩士在職專班 ☐ 進修學士班甄審 ☐ 進修學士班申請 ☒ 重點運動項目績優
☐ 寒假轉學考試 ☐ 暑假轉學考試

報考學系	學系： 組別：	身分證字號	
姓 名		聯絡電話	電話：() 手機：
本人自願放棄 貴校 _____ 系 _____ 組 之錄取資格，絕無異議，特此聲明。 此致 亞洲大學招生委員會			
身分證正面影本		身分證背面影本	

立書人：_____ 簽章

中華民國 年 月 日

注意事項：

- 1、考生欲放棄錄取資格者，請填妥本切結書並經簽名後，將本切結書以限時掛號方式郵寄或親送至本校招生處，或先行傳真並電話確認，再將正本寄達。
- 2、放棄錄取資格手續完成後，不得以任何理由撤回，請錄取生慎重考慮。
- 3、招生處：(04) 2332-3456 分機 3132~3135，傳真：(04) 2332-1059。
地址：【41354】台中市霧峰區柳豐路 500 號招生處。

亞洲大學考生申訴處理辦法

93 年 6 月 20 招生委員會會議通過
93.7.9 教育部台高(一)字第 0930090437 號函修訂
105.10.18 105 學年度第 4 次招生委員會通過
105.11.23 105 學年度第 5 次招生委員會會議修訂通過
105.12.06 亞洲秘字第 10500105690 號函發布
111.7.20 110 學年度第 17 次招生委員會會議修訂通過

第一條 宗旨

本校為維護招生公平性、保障考生權益及處理招生糾紛，特訂定本辦法。

第二條 申訴範圍

- 一、考生對於招生考試認有違反法令規章或重大行政瑕疵。
- 二、凡招生簡章規定不明確，致考生認有損其權益者。
- 三、報考本校招生考試之考生於考試過程中，認有違反性別平等原則之情事。

第三條 申訴要件

本校各項招生考試考生對前項申訴範圍，應先向招生委員會反應，業經招生業務承辦人員處理或提報上級主管協調後仍無法解決者，得向本校考生申訴處理小組提出申訴，同一案件申訴以一次為限。

第四條 組織

- 一、本校為處理招生申訴案件，於招生委員會下得設考生申訴處理小組，置委員三至五人，由校長自招生委員中遴聘，並指派一人為召集人，並得就申訴案件之性質，聘請具有法律或性別平等教育相關領域之專家學者作諮詢。
- 二、小組委員之任期為一年，連聘得連任。
- 三、小組開會應有委員三分之二出席始得開議，除評議書之決議應有出席委員三分之二同意外；其餘事項之決議，以出席委員超過半數定之。
- 四、委員對申訴案件有利害關係者應自行迴避，不得執行職務。

第五條 申訴及處理程序

- 一、考生申訴應於接獲本校處理通知之日起，十五日內以書面提出，逾期不予受理。惟因不可抗力，致逾期限者，得向小組聲明理由，請求許可。
- 二、考生申訴事項應以書面檢附相關證明文件提出，並應記載申訴人姓名、入學考試名稱、准考證號、報考系所組別、聯絡住址及電話、申訴之事實及理由、希望獲得之補救。
- 三、小組收到考生申訴案件後，應於半個月內召開委員會議處理，負責評議。
- 四、申訴提起後，申訴人就申訴事件或其牽連之事項，提出民事訴訟、刑事訴訟或行政訴訟者，應即通知考生申訴處理小組。小組獲知後，應即中

止評議，俟訴訟終結後再議。惟連帶影響其他考生權益之申訴案不在此限。

五、小組會議之召開以不公開為原則，但相關系所主管及其他相關人員應列席會議說明事件經過。

六、評議內容涉及申訴人或關係人之隱私、或招生委員會之機密資料應予保密。

七、申訴案件由申訴處理小組指派專人受理，並於收件後三十日內回覆。

八、評議書經校長核定後送達申訴人及原處分單位。

第六條 評議效力及執行

原處分單位如認為評議書有與法規抵觸或窒礙難行者，應列舉事實及理由陳報校長，校長如認為有理由時，得移請小組再議，並以一次為限。評議書經完成行政程序後，原處分單位應即採行。

第七條 本辦法經校級招生委員會議通過，陳請校長核定後發布施行，修正時亦同。

A. 搭車方式

一、搭乘高鐵

搭乘高鐵至台中烏日站，由一樓大廳層 5 號出口方向轉搭乘(中台灣客運 統聯客運)151 號公車至亞洲大學安藤館站下車即可。

二、搭乘台鐵

搭乘台鐵至台中站，由前站出口步行至對面台中客運，轉搭乘台中客運 201 號或 108 號公車到亞洲大學安藤館站下車，約 30 分鐘即可抵達。

三、搭乘公車

從台中火車站搭乘台中客運 201 號公車，到亞洲大學安藤館站下車；或從台中火車站搭乘台中客運 108 號公車，於亞洲大學安藤館站下車即可。

開車方式

一、經國道一號：

(中山高速公路)

從「大雅交流道」下往台中市區方向，於第一個紅綠燈左轉上 74 號快速道路往東從「霧峰交流道」下，經中二高引道接台三線省道後左轉林森路，至福新路左轉，遇柳豐路左轉即可到達；或接台三線省道後右轉往草屯方向，直行過四個紅綠燈口，遇柳豐路右轉即可到達。或可由「南屯/台中」交流道下，往台中市市區方向，行經五權西路/台灣大道，至五權路右轉接五權南路後上中投公路，於 9.5 公里處下「丁台匝道」，第一個紅綠燈左轉，由丁台路右轉福新路往霧峰市區方向直行，遇柳豐路後右轉即可到達。

二、經國道三號：

(福爾摩沙高速公路)

從「霧峰交流道」下，經中二高引道接台三線省道後左轉林森路，至福新路左轉，遇柳豐路左轉即可到達；或接台三線省道後右轉往草屯方向，遇柳豐路右轉即可到達。

三、經國道六號：

從「國道六號」往台中方向，接中二高往北，從「霧峰交流道」下，經中二高引道接台三線省道後左轉林森路，至福新路左轉，遇柳豐路左轉即可到達；或接台三線省道後右轉往草屯方向，遇柳豐路右轉即可到達。

四、經中投公路

從「丁台匝道」下，接丁台路連福新路往霧峰市區方向直行，遇柳豐路後右轉即可到達。

五、經 74 號快速：

(西屯、南屯、彰化)

從 74 號快速道路往西從「快官交流道」下，接中二高往南由「霧峰交流道」下，經中二高引道接台三線省道後左轉林森路，至福新路左轉，遇柳豐路左轉即可到達；或接台三線省道後右轉往草屯方向，遇柳豐路右轉即可到達。

六、經 74 號快速：

(潭子、北屯、太平、大里)

從 74 號快速道路往東從「霧峰交流道」下，接中二高引道接台三線省道後左轉林森路，至福新路左轉，遇柳豐路左轉即可到達；或接台三線省道後右轉往草屯方向，遇柳豐路右轉即可到達。

七、經 76 號快速：

從 76 號快速道路往南投接中二高往北，從「霧峰交流道」下，經中二高引道接台三線省道後左轉林森路，至福新路左轉，遇柳豐路左轉

(東西向快速)

即可到達；或接台三線省道後右轉往草屯方向，遇柳豐路右轉即可到達。

八、經台三省道：

循台三線省道，往霧峰方向行駛，至林森路後轉福新路，至柳豐路後左轉即可到達；或由霧峰中正路往草屯方向行駛，至柳豐路右轉即可到達。

九、衛星定位點：

X：120.687100 Y：24.047685

亞洲大學校園地圖

附件九

